

科留底

广东省人民政府办公厅文件

粤府办〔2010〕41号

转发省人力资源社会保障厅关于进一步做好 我省被征地农民养老保障工作意见的通知

各地级以上市人民政府，各县（市、区）人民政府，省政府各部门、各直属机构：

省人力资源社会保障厅《关于进一步做好我省被征地农民养老保障工作的意见》业经省人民政府同意，现转发给你们，请认真贯彻执行。执行中遇到的问题，请径向省人力资源社会保障厅反映。

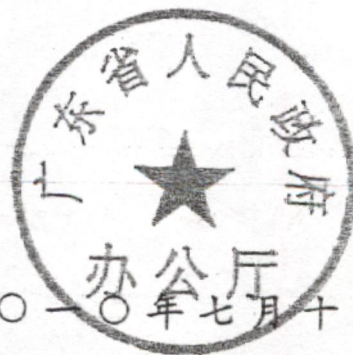

二〇一〇年七月十三日

关于进一步做好我省被征地农民 养老保障工作的意见

省人力资源社会保障厅

为进一步做好我省被征地农民养老保障工作，切实保障被征地农民合法权益，维护社会和谐稳定，现提出如下意见。

一、结合推进新型农村社会养老保险，实现被征地农民应保尽保

列入新型农村社会养老保险（以下简称新农保）试点的地区，要按照《国务院关于开展新型农村社会养老保险试点的指导意见》（国发〔2009〕32号）和《广东省新型农村社会养老保险试点实施办法》（粤府〔2009〕124号）的要求，开展对本地农民基本情况的全面调查，抓紧制定新农保试点实施意见和工作方案，加快建立新农保制度，逐步实现农民人人享有基本养老保障。要将已实行的被征地农民养老保障制度并入新农保制度，将参加原制度的参保人个人账户、缴费年限合并计算，按本意见的有关规定计发待遇。已领取养老金的，在原养老金的基础上增发新农保基础养老金。暂未列入新农保试点的地区，按照新农保的制度模式和主要政策，优先组织被征地农民参加社会养老保险，并落实政府和集体对被征地农民的补助。

二、完善养老保障政策，提高被征地农民养老待遇水平

自本意见发布之日起，适当提高被征地农民（含本意见下发后新征地项目和已缴纳社保押金并办理征地前批报手续的征地项目）个人缴费标准，增加基础养老金。

（一）提高个人缴费标准。被征地农民个人最低缴费标准为每人每月50元，由征地时单列计提的养老保障资金支付。各地级以上市和县（市、区）人民政府可根据本地实际，提高最低缴费标准，或者增设缴费档次供被征地农民选择。被征地农民选择的个人缴费标准高于当地政府确定的最低缴费标准的，高出部分的费用由个人负担。

（二）增加基础养老金。被征地农民增加每人每月基础养老金55元。列入新农保试点的地区，被征地农民按新农保规定每人每月再增加新农保基础养老金55元，达到110元。

被征地农民社会养老保险的最低缴费标准和基础养老金标准，由省人民政府根据经济社会发展水平、物价水平等方面情况适时进行调整。

（三）养老待遇。年满60周岁、缴费年限达到15年的被征地农民可以申请按月领取本意见规定的养老金。被征地农民养老金由个人账户养老金和基础养老金构成。个人账户养老金从个人账户支付，月计发标准为个人账户储存额除以139。

被征地农民年满60周岁，缴费不足15年的，按新农保规定领取待遇。

三、建立多方筹资机制，确保资金落实到位

建立政府、集体、个人、项目业主等多方筹资机制，落实被征地农民养老保障资金，确保被征地农民生活水平不降低。

(一) 用地单位一次性计提被征地农民养老保障资金。用地单位按照本意见规定的被征地农民养老保障资金的计提办法，一次性计提被征地农民养老保障资金，用于支付被征地农民个人按当地最低标准缴交的养老保险费用。

(二) 有条件的村集体经济组织应对被征地农民参加农村社会养老保险予以补助。补助标准由村集体经济组织成员大会或成员代表会议确定。集体补助资金全部记入个人账户。

(三) 各级政府合理分担被征地农民养老保障费用。

1. 个人缴费补贴。省、市、县（市、区）三级政府按照粤府〔2009〕124号文的规定，对参保被征地农民缴费给予补贴。

2. 基础养老金。被征地农民每人每月55元基础养老金，根据项目的性质由省、市、县（市、区）三级政府按照一定比例负担。其中属于省重点项目的，由省政府负担50%（即27.5元），市和县（市、区）政府共同负担50%（即27.5元）。其他项目由市、县（市、区）政府负担。新农保试点地区被征地农民所增加的新农保基础养老金按粤府〔2009〕124号文规定解决。

四、科学确定保障人数，合理计提社保资金

(一) 被征地农民纳入养老保障人数的确定。

征地时，须首先确定应列入养老保障范围的被征地农民人数。其中，征收农用地以被征收农用地面积除以2002年年末被征地单位（行政村）人均农用地面积，计算出土地供养人数，再以供养人数乘以被征地单位16岁以上的人口比例计算出需保障人数；当计算出的需保障人数超过被征地单位16岁以上人口时，以实际需保障人数计算社保费（征收建设用地和未利用地的计算办法由省人力资源社会保障厅、国土资源厅另行制订）。

（二）养老保障资金计提。

为确保被征地农民养老保障费用的落实，依照《中华人民共和国物权法》第四十二条的有关规定，对自本意见发布之日起的征地项目，用地单位根据应纳入养老保障人数和按照当地被征地农民最低缴费标准缴纳15年的数额，单列计提被征地农民养老保障资金，并列入征地成本。

征收集体建设用地、集体未利用地的，参照征收农用地养老保障费用计提标准计提养老保障资金；征收的土地属于被征地单位留用地的，不计提养老保障资金。

计提的被征地农民养老保障资金存入当地财政专户。被征地农民养老保障的具体对象确定后，该笔资金用于支付所确定的养老保障对象个人缴费的费用，并记入个人账户。

五、简化社保审核手续，加快项目报批

对于省重点项目征地，按照简便、高效的原则，开辟征地社保审核“绿色通道”。2008年3月1日以后的征地项目在用地报

批阶段，用地单位可以采取一次性全额预存社保费用或缴交押金的形式办理。缴交押金的，由用地单位按照 2000 元/亩的标准将押金存入“收缴被征地农民社会保障资金过渡户”，并按照规定格式向县级以上人民政府做出社保承诺；县级以上人民政府再按照规定格式提供被征地农民养老保障承诺书（见附件 1），并按照《转发劳动保障部国土资源部关于切实做好被征地农民社会保障工作有关问题的通知》（粤劳社发〔2007〕22 号）的有关规定履行征地报批前的有关程序；人力资源社会保障部门（劳动保障部门）在 7 个工作日内出具征地社会保障审核意见书（见附件 2）。项目征地报批手续获批准后，用地单位在 7 个工作日内将按规定计提的养老保障资金（冲减预存押金后）存入财政专户。用地单位主管部门应负责督促用地单位按时将应计提的养老保障资金及时存入财政专户。用地单位未按时缴存养老保障资金的，由人力资源社会保障（劳动保障、社会保障）行政部门责令限期缴纳。逾期仍不缴纳的，除追缴所欠费用外，从欠缴之日起，按日加收千分之二滞纳金，最高不超过本金的 1 倍。滞纳金纳入农村社会养老保险基金。如果征地项目未获批准，押金全额退回用地单位。

已经参加农村社会养老保险或者城镇企业职工基本养老保险的被征地农民，应视为已落实被征地农民养老保障政策，所计提的养老保障费用发给其个人用于补助其继续参保缴费。

附件：1. 被征地农民养老保障承诺书

2. 征地社会保障审核意见书

被征地农民养老保障承诺书

我（市、县、区）_____项目用地，征收土地_____亩（其中农用地_____亩；建设用地_____亩；未利用地_____亩），涉及被征地农户_____户。按有关规定，该项目征地后有_____人纳入养老保障范围，所需计提养老保障费用为_____万元（大写：_____万元）。目前，该项目采取预交押金方式，所需押金_____元已预存划入我（市、县、区）人力资源和社会保障（劳动保障、社会保障）局“收缴被征地农民社会保障资金过渡户”（_____支行账号：_____），并承诺在征地项目获批准后的7个工作日内将所需计提的养老保障费用一次性全部存入财政专户，预交押金退回。我们承诺将严格按照有关规定，把符合条件的被征地农民全部纳入养老保障，切实解决他们的长期生活保障问题。

特此承诺

附件：被征地农民养老保障费用情况表

_____（市、县、区）人民政府（盖章）

二〇一〇年 月 日

征地社会保障审核意见书

依据_____的有关规定，我厅（局）对_____用地项目落实被征地农民养老保障情况进行了审核，确定用地项目征地后有_____人纳入养老保障范围，需计提养老保障费用_____元。

目前，_____（市、县、区）已出台被征地农民社会保障实施办法，并按规定履行征地报批前有关程序，包括被征地农民社会保障对象、项目、标准及费用筹集办法等情况；所需计提养老保障费用（1、_____元一次性预存；2、押金_____元预存）已划入“收缴被征地农民社会保障资金过渡户”（_____支行账号：_____。该（市、县、区）已据此出具了被征地农民社保承诺书。）按照有关规定，用地项目已基本落实被征地农民养老保障政策规定。

_____人力资源和社会保障局（劳动保障局、社会保障局）

（公章）

年 月 日

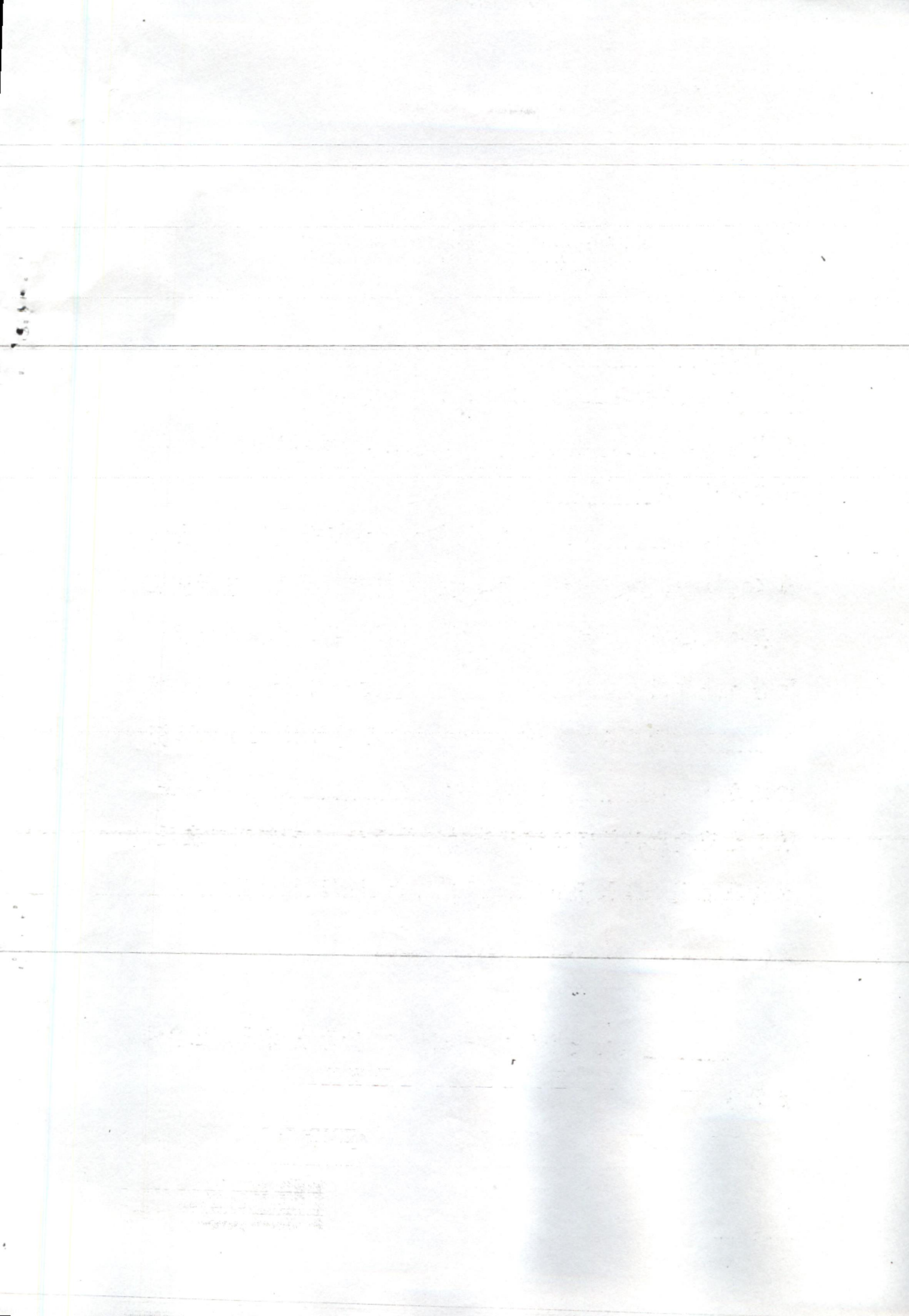

公开方式：主动公开

主题词：劳动 社会保障 农民 通知

抄送：省委有关部委办，省人大常委会办公厅，省政协办公厅，省纪委办公厅，广州军区、南海舰队、广州军区空军、省军区，省法院，省检察院。

广东省人民政府办公厅秘书处

2010年7月20日印发

